朝鮮日報

編輯兼發行人 方應謨
印刷人 金漢韓
編輯局長 文東彰

發行所 서울市太平路一街 朝鮮日報社
電話 編輯局 三三八五 業務局 三三八四
月定購讀料 壹百圓

眼鏡界의權威 [illegible]堂 서울忠武路一街

朝鮮問題解決策 UN에依據

美側·蘇의撤兵提案拒絶?

具體案今週末政委에提出豫想

【워싱톤十三日發UP朝通】「모로토프」蘇聯外相은「마-샬」美國務長官에게新書翰을 보내여 朝鮮問題에關하여 美蘇共同委員會蘇聯代表가兩國軍의同時撤退와 美蘇兩國이介入치안코朝鮮에게自身의 政府를樹立할 機會를 주라는 新提案을 行하엿다고말하엿는데 權威側에서는以上의蘇聯外相의書翰에 對한美國側의回答을 豫測하여 다음과 갓치말하엿다 美國은蘇聯에게보낼 通牒에서 双方이今年末外지 軍隊를朝鮮에서撤退시키고 朝鮮人이聯合國援助업시政府를樹立하도록放任하자는 蘇聯의要求를 拒絶할것이다 그리고美國은이通牒에서蘇聯에對하여朝鮮問題는 UN議題에上程되엿음으로 美國은軍隊撤退를爲한如何한双方間交涉에도同意할수업다고通告할것으로 期待된다 美國은 또한 蘇聯에對한通牒에 美國이今週末또는 來週初에 總會政治安全保障委員會에 提出할意圖인朝鮮에 關한 具體的決議案에 한 情報를 包含시킬것으로보인다 이決議案은 朝鮮으로부터의 美蘇兩國軍隊撤退를 監督하고 自由朝鮮의 憲法을作成할國民議會選擧를 監督할UN의委員會設置를要求할것이다 한편美國의決議案을 政治委員會에 提出하는것이 遲延된것은「마-샬」美國務長官이 一九四七年十二月의「모스크바」協定의 共同調印國인 英國及中國의 美國案에對한 反對를알고저한 外닭이라 한다「모스크바」協定下에美蘇兩國代表는一年半以上이나朝鮮政治問題解決策을 講究하려고努力하엿스나何今何等의成果도 거두지못하고잇는터이다 英國側은美國의決議案에全的으로贊成하고잇스나中國側에서는UN이軍隊撤退와選擧를監督하는以外에 朝鮮에對하여何等의信託統治를行할것을希望하는것으로보인다 그러나美國은이러한事項을決議案에揷入하는것을拒絶할것이며中國側에對하여現在에잇서서는UN이朝鮮을如何히處理하기를希望하는지는UN自體가決定할것이라고 말하리라한다 當地消息側에서는今年末外지撤兵을 提議한蘇聯의美國에對한最新覺書는 美國이그의提案의內容을發表할用意가잇는지를 살피고저하는 打診手段이라고 보고잇다 官邊側에서는 蘇聯은 今週末또는來週外지 기다리면 그內容을알게될것이라고 말하엿다

트리에스트 自由市問題 伊『유』에一任

【레이크썩세스十二日發AP合同】UN總會에서는美, 英, 佛, 伊四國은 現在外지오래동안難關에逢着하여온「트리에스트」市政府問題를 伊太利『유-고스라비아』兩國에 一任하기로 合意를보앗는데 同合意는安保에서承認을바드리라한다

朝鮮同時撤退提案에 蘇、美回答을催促

모外相마長官에九日附로書翰

【런던十三日發AP合同】當地에서聽取된「모스크바」放送에依하면蘇聯外相「모로토프」氏는 美國務長官「마-샬」氏에게 十月九日附로書翰을 傳達하고여기서 蘇側이提案한 朝鮮으로부터의 美蘇兩軍撤退案에 美側回答이 아즉업슴을 指摘하야「이는朝鮮問題解決에 支障을주는것이라」고 美側態度를 非難攻擊하엿는데 同書翰의內容은 大略다음과갓다

(마-샬長官)

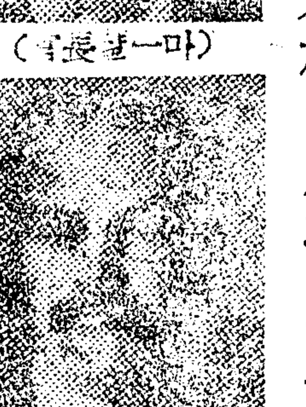

(모로토프外相)

(一) 서울에서開催되고잇는 美蘇共委에잇서서美側代表가 取하고잇는態度는莫府決定을嚴密히實踐한다는基礎下에 朝鮮民主主義的臨時政府樹立에關한合意에 到達을 目的으로하는 共委의業務를繼續치안흐려는意思를表示하고잇는것이다

(二) 朝鮮에對하야莫府決定과 또一九四七年五月美蘇兩國間에合意를본共委再開에關한條件에違反하야 美側代表는莫府協議의目的을支持하는聲明書에署名하고그條項을忠實히實踐하고잇는 北南朝鮮의民主主義的政黨及社會團體뿐만아니라 聲明書에署名한後莫府決定에對하야反對鬪爭을開始하야所謂反託委員會의一部로서이鬪爭을繼續하고잇는「反動一구룹」도朝鮮政府樹立에參加시킬것을主張하고잇는것이다

(三) 莫府決定을變更할업시遵守하고잇는 蘇聯代表는明白히 이러한美側態度에贊同할수업는것이다 即美側代表의態度는 莫府決定에依한 朝鮮臨時民主主義的政府樹立을 不可能케하고잇스며 또한朝鮮統一民主々義的 政府樹立에支障을주고잇는것이다

(四) 朝鮮의이러한事態에鑑하야 蘇聯政府는「서울」共委의蘇側代表에指令하야 新提案即美蘇軍이朝鮮으로부터 撤退하고美蘇兩國의參加업시 朝鮮人으로하야금 그들의政府를그들自身이樹立케하는機會를授與하자는提案을 提出하엿든것이다 美蘇兩軍撤退에關하야는 蘇側은美政府가 이에合意한다는 條件下에 一九四八年初에 美軍과同時撤退할用意가잇는것이다

(五) 이提案은蘇聯代表에依하야 美蘇共委에서 이미오래前卽九月廿六日提出된데도不拘하고 美側代表는아즉이에對한 回答을하지안코잇는데 이는朝鮮問題解決에 오즉支障만을줄뿐이다

(六) 美國務長官代理「로베트」氏가本官에보낸 九月十七日附書翰에서 提案한바와가치 朝鮮問題를UN總會에上程하는데對한蘇聯政府態度는이미UN總會蘇聯代表에依하야闡明된바이다

(附) 本書翰의寫本은英國中國兩政府에도傳達되엿다

마長官手中에

모外相書翰과美態度

【워싱톤十三日發AP合同】蘇外相「모로토프」氏는美國務長官「마-샬」氏에게 十月九日書翰을傳達하고 朝鮮으로부터의美蘇兩軍撤退에關한 美側回答을催促한바잇다하는데 이에對하야 當地權威者側은 美側은兩軍撤退에關한 蘇側案을 畢竟拒否할것이라고 言明하고잇다 그러나 이에對한決定은 純然히美國務長官「마-샬」氏手中에잇다하며 美側으로서는當初에提案이 美蘇共委에서提出되엿슬時에도 美側은이를受諾할수업다고認定하엿다하는데 그理由는다음과갓다

(一) 蘇側提案은 UN이朝鮮問題解決策을 講究하라는 美側要請에支障을 齎來시키려는데서 起因된것이라고認定된다

(二) 蘇側은 北朝鮮에優秀히訓練된 朝鮮共産軍을保有하고잇다고 觀測되며 南朝鮮은이에匹敵할만한軍이업는만치 同時撤退는 朝鮮共産軍에全朝鮮을引渡할憂慮가잇다는것

如何間華府當局은 蘇外相書翰의 入手與否에對하야도 言及할것을 避하고 잇는데同問題는 現在『뉴욕』에滯在中인 美國務長官「마-샬」氏가擔當할것이라 한다 또當地外交界에서는『모로토프』外相의 書翰에對하야 美側은朝鮮問題는UN에上程된만치最少限度現段階로서는朝鮮問題는華府莫府間에直接解決에 關以外의것이라는態度를取할것이라고보고잇는것이다

蘇、佛危機에援助

【巴里十二日LPS發共立】佛蘭西外務省發表에依하면佛蘭西政府는 蘇聯에對하야 小麥百五十萬噸의供給을要請하엿든바 蘇聯은要求를內諾하엿다

朝鮮人意見無視不能

UN서代表派遣任命할터

헬믹代將記者團에言明

其間事務多忙으로因하야 記者團과의 定例會見을 一時中止해온 軍政長官代理「헬믹」代將은 昨十三日約三週日만에中央廳記者團과 會見하고 다음과가튼問答을하엿다

問 普選法의一部修正을要請하는書翰을立議에보낸데對하야

答 普選法案은 이미本官이署名한것이며 多數警官의陳情書를 立議에보낸것도事實이다 그러나이는 다만 市民의하나인警官들이 陳情해온것임으로 그事實을立議에移附한것이지 再考慮를要請한것은아니며 十五名의中央選擧委員選擧를 要望한일은잇다

問 政府機構改革案에關하야

答 機構改革委員會에機構改革案을 十五日內로提出하여달라고 要望하엿는데 그案이提出되는대로早速實施할方針이다 그러나 이案은立議에서 研究中에잇는데 行政組織法案과는別個의것이다 立議에서하고잇는것은 美軍撤退後나 或은臨政樹立後에實施할行政機構를세우는것이고 機構改革委員會의 案은現在의機構를能率的이고經濟的으로編成하기爲한것이不過하다

問 民政長官 立法議長 司法部長及特別議政官과의 定例會議에關하야

答 特別議政官及長官과 每週一回式會談하기로된것은 南朝鮮三部門의業務를緊密히連絡하는同時 同一步調를取하기爲함이며 오래동안故國을떠나잇섯기때문에 朝鮮事情을잘몰라서 沈默을직혀온特別議政官에게도參考가될가하야 徐博士도함께會談하기로된것이다

問 UN派遣朝鮮代表에關하야

答 過般「하-지」中將이 聲明한바와가치 UN에서要請이잇기前에는 自進派遣할수는업는것이다 그러나政府로서는 이러한事大한일에對備하기爲하여準備는잇서야할것이라고생각하다 그뿐아니라朝鮮問題를論함에잇서서 朝鮮의實情과朝鮮人의意見을無視하지못할것임으로 UN으로서는 朝鮮代表派遣을要請하거나 또는UN自體로서朝鮮代表를選出하야 朝鮮事情을直接觀察케하든지할것이라고본다 政府로서는 이러한것을豫測하고 미리準備를하여야할것이며 이러한意味에서 이에關하야서도準備를進行하고잇다

美聖地分割案에贊同

「존슨」氏公式態度를表明

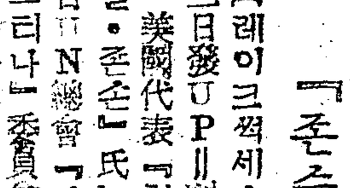

【레이크썩세스十三日發UP朝通】美國代表「허-셀·존슨」氏는十日UN總會「파레스티나」委員會에서美國의「파레스티나」問題解決에關한公式態度를 처음으로表明하여 美國은「파레스티나」를「아라브」民族及猶太人의兩國家로分割하는案에若干의修正을附하여贊成한다고다음과가치말하엿다

美國은「파레스티나」에實行可能한政治的解決方策을確立하려는데잇서 當事者들을援助하려는UN의計劃에參加할用意가잇다 그러나UN特別調査委員會의聖地를兩國家로分割하기를建議한大多數案은 이計劃의基礎가되어잇는原則을正確히適用하기爲하여若干의修正과改訂이必要하다 美國代表團은若干의地理的訂正이必要하다고생각한다 例컨대『야파』는 이地區住民이壓倒的으로『아라브』人인外닭으로『아라브』國家에包含하여야한다고생각한다 그리고居住地에對하여서는無差別本位로電力에關한便益이提供되어야할것이다 또한兩國은平等한經濟的發展機會에關한保障을包含한憲法上의保障을享有하여야할것이며 共同經濟委員會의權限을强化하여야할것이다

이委員會가建議하는 解決案은正當한것일뿐만아니라實行可能한것이며 世界輿論의贊同을바들수잇는것이야만한다 美國은聖地에對한 金融的援助를行할用意가잇스나 援助는過渡期에잇서 國內法과秩序의維持를爲하여 行하여야한다 萬若獨立이聖地에잇서 空虛한文句以上의意味를가지게하려면 如此한暴力行使가엽서저야할것이다 現在外지가장利害關係가 갑흔當事者가協定의基礎에到達하지못하엿슴으로問題를解決할수업섯다 이는그의解決에世界輿論이가장큰도음이되는問題이다

獨聯合軍撤退 蘇外相提案乎

四相會議注目

【부라자빌十二日RP共立】『모로토프』蘇聯外相은獨逸占領聯合軍을可及的速히撤退하라고 四個國外相會議에 提議할模樣이다 卽信賴할만한情報에依하면 『모로토프』外相은 來月『런던』에서 開催될 四個國外相會議席上에서同問題를提案할것이라고보고잇다 그리고이撤退時期는 獨逸의總選擧前에 實施도록要求할模樣이다

社說

貪官汚吏肅淸問題

一

倭政의羈絆에서버서난以後 南朝鮮에는 官公吏及敵產管理者 其他公務에關係잇는者로서 要路에잇슴을 奇貨로不正行爲를敢行한 事實이非一非再히續發되고잇슴은 建國途上一大恥辱으로 비록周圍環境이 그러케된 關係도잇겟지만 官界가私利私慾에 基因된것으로 이는新興國民으로써 自明하고 모든일에淸新해야할時期에處해잇는우리로서는 實로痛歎할일인同時에國家將來에對한 憂慮를不禁케하는바잇다 當局者는前日 官紀肅振의斷行을 言明한바잇서 우리는자못크게期待햇고 信賴을가저오던터에 近日또다시 商務部 貿易局長의不正事件을 비롯하야 이와類似한事實이數處에發生된모양으로 아직司直의손에서 其實否가判定되지는안엇다하나 이런事實이報道된것만으로도 官界에는不祥事라고 아니할수업스며 事實의顯不顯을 莫論하고 이런일이만타는것만은 否定할수업는일이다。

二

大體로이런事件은 物質慾에서 起因되는것으로우리人類가 物質을써나서生存할수업는것도 事實인즉 이것이人生을 罪惡으로誘導하기쉬운 우리의弱點이란것은 古今東西가一般일것이다 그러나人生은決코物質만으로 生活하는것이아니고 物質以外에도 高貴한무엇이잇다는것은倫理上所論에依치안드라도常識的으로 알수잇는것이다 우리에게는良心이란것이잇고 名譽란것이잇다 物慾과이것의高下輕重을 論한다면 宗敎家가아니라도 物質로써어들수잇는享樂과良心에어그러짐으로써 밧는苦痛과를比較判斷함으로써 알수잇는것이다 그러면무엇때문에良心과名譽를犧牲하여가면서外지 物質을어드려고하는가 여기에한번 人生觀的考察이잇서야할것이다。

三

物質은有形한것이고 良心은無形한것이며 物質은卑近한것이고 良心은高遠한것이다 그러나個人의過失이全體에미치고全體의不良이個人에미치는 有機的循環關係를생각하면 良心과物質의比較論以外에도 重大한因果性이潛在해잇슴을알수잇다 個人의不正行爲가비록法律의制裁를免하드라도 그의目的을達할수잇다하고 그것이社會의腐敗를招來하고 社會의腐敗는國家衰亡의原因이되며國家의衰亡은個人의 生命財產도確保치못하게될터이니 結局不正한物質的享樂은其期間이決코길지못한것이며 及其也良心과物質을俱失하는結果가될것이다 一般官公吏는 勿論一般人士들外지도 이에想到하야 今日과가튼 國運分岐의重大時期에잇서서 個人의一時的物質慾으로 累를祖先과後孫에끼침이업게하기를바라는同時에 司直은마땅이秋霜烈日의態度로이에臨하고 行政當局은 그根本原因을討究하야 이러한不正行爲가 우리의社會에서根絶되도록 拔本塞源의 適切果敢한對策을 緊急히樹立하기를强調하는바이다。

빨칸問題完全決議案

政委36對6票로最後可決

【레이크썩세스十二日發AP合同】지난十一日UN政治委員會는『빨칸』問題에 關한 完全한決議案(美側提案을修正한것으로서 佛英側의妥協案이다)을卅六對六票(『체코스로바키아』를包含한六個蘇聯陣營各國이 反對投票를하엿슴)로可決되엿는데 同案은『유고스라비아』『불가리아』『알바니아』等三個國이 希臘內『께리라』部隊를援助하고잇다고直接指摘非難하지는안고 다만希臘北部隣接國이 希臘內『께리라』部隊를援助하고잇다는 UN『빨칸』問題調査委員會의 安保에對한報告書를參酌한것이다 이最後的票決에압서 波蘭代表『오스카-랑게』博士는 同案을『쌕이웃』하겟다고말하고 또波蘭代表發言에압서 蘇聯도同一한決意를表明하엿다 그리고政治委員會는『빨칸』委員會의代表國으로서 濠洲『부라질』中國, 佛國, 英國, 墨西哥, 和蘭『파-키스탄』美國等各國을任命하는同時에 蘇聯及波蘭兩國에게도 代表의議席을提供하고잇다 一方政治委員會는十三日에 希臘駐屯三外國軍의撤退를 要求하는蘇聯의對應決議案을討議할터이다 美國도佛英側修正提案을支持하는데 同意한다고말하엿다

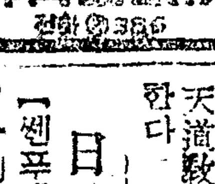

유고使節追放

智利政府서斷行

【모스크바十二日發AP合同】南美智利政府는 今般『유-고스라비아』外交使節二人을 國外로 追放한바잇섯는데 이에關하야十一日莫府放送及新聞은如斯한智利政府의 措置는所謂美帝國主義威脅에對하야必然的鬪爭을하고잇는 美國內反動陣營을 滿足시키기爲한것이라고 痛烈히攻擊하엿다

『유』對智國交斷絶

【벨그라-드十二日發AP合同】今番智利政府는二人의『유-고스라비아』外交使節을追放하엿는데 이에짜라對智利國交斷絶을決定한『유-고』外務省에서는 이에對해聲明을發表하엿다

民獨黨結成大會

來19、20兩日에

其間準備中이든民主獨立黨發起人會兼結成大會는來十九、二十兩日에亘하여市內天道敎講堂에서開催하리라한다

日、大山氏歸國

【센프란씨스코十二日發AP合同】前日本政治指導者大山郁夫氏는 十有數年間의 亡命生活을마치고 十日夫人同伴 故國을向하야『스와로-』號로當地를出發하엿다

人事消息

▽朴哲氏(商務部顧問辯護士) 人事次來社

(晝夜) 서울女子專門 補缺生募集
一、科別 文科·家政科·商經科
二、期限 十月二十五日限
三、資格 初級中學修了程度
詳細來問 서울市鍾路區仁寺洞一三七 電光二八九二 東一○一五

大新中學校 補缺生募集
〔一九四七年十月八日附 高級中學認可〕
第一、二、三、四學年補缺生若干名
願書마감 十月二十四日外지
試驗期日 十月二十五日부터
交通 西大門區靈泉서學校通勤車 文교京電새스로通學함
西大門區外恩平面佛光里 電光三七一八

婦人 秋季號
結婚準備敎育特輯號 內容一部
卷頭言 靑年男女의結婚問題
賢母良妻의새方向 …… 薛義植
女性과民主主義(中) …… 韓稚振
法律上에나타난朝鮮女性의地位(下) …… 任哲鎬
未婚男女에게 …… 金末峰
결혼준비는어떠케하나 …… 李瓊子
婚期찬딸을둔어머니들의注意 …… 鄭貞惠
新女性을子婦로맛는 시어머니들께 …… 朴承浩
男便의職業에따라달려지는 未婚女性들의結婚準備敎育
藝術家의안해가되려면 小說家李泰俊氏夫人 …… 李順玉
醫師의안해가되려는未婚處女들에게 醫學博士白麟濟氏夫人 …… 崔炅寶
商人의안해가되려는이에게 麻浦製材所主人夫人 …… 金麗淑
會社員의안해는 虛榮心을버려야된다 朝鮮種苗會社李仁九氏夫人 …… 劉周善
結婚儀式에對한意見 …… 裵成龍
結婚과性病 …… 駱山學人
結婚해서약해지는사람 健康해지는사람 …… 張惠淑
醫學上으로본 適齡期 …… 張文卿
新婚夫婦의家庭 …… 金基
平和를爲한提言 …… 朴來賢
내가理想하는男便 …… 諸孃
美容과新婦의端裝(各界諸孃들의秘密告白公開) …… 崔昭庭
나는사랑이무엇인지를 어떠케알엇나? 헤렌·켈-어手記 …… 咸福順
家庭料理 초가을의해먹기조흔 가지요리맨드는법 …… 李玉粉
長篇童話 피노키오의모험(八) …… 金相德
短篇 이슬과갓치(上) …… 林玉仁
長篇連載 바람과함께가다 …… 밋-첼女史作 王明
長篇史話 女傑閔妃(一) …… 尹曉民
都賣 서울鍾路 有吉書店
發行所 서울中區芝洞 電光二四八七番 婦人社
(價九○圓)
未婚男女·旣婚夫婦·家庭의兩親는 必讀을勸한다

今年度秋穀收集資金 百二十億圓決定

放出後의回收策如何가極注目

금년도 추곡수집자금을 어떤방식으로 얼마나방출하느냐는것은 재계와경제계에 직접관련된문제일뿐더러나아가서는통화팽창에까지이르는일반민생문제에까지중대한영향을미칠문제이기때문에 일반의관심은자못큰바잇는데 재무당국에서는 그동안 심심한연구를거듭한결과 금년도추곡수집자금은 백二十억원으로결정하고이를각도(道)별로 배정한후 각은행으로하여금 응분의대부를식하라하엿는데 대금지불방법에잇서서는 작년과가튼 봉쇄예금방법을취하지안코 금년도에는 원측적으로직접수교하는방법을 취할터이나 지주에게는 될수잇는대로현금수교를 회피하고 전표(傳票)를교부하여통화의 시장류출을방저할게획이라고한다

한편 현재통화백九十억원에 다시이막대한 자금이 방출되면 통화가급격히 팽창될것만은 사실인데 당국으로서는 설지수二十억전액이 방출되리라고는 보지안코잇스며 동자금회수책으로 징세(徵稅) 배급식량대가 예금장려기타 은행금리인상등방법을 생각하고잇는모양이다 이상의방법으로서만은 결국 약五十억원의통화가 그대로 회수되지못한채통화팽창을 조장할것이라고 보고잇는듯한데 과연당국의게산대로 될것인지 어쩔지는의문이며 그러케된다고하드래도 五十억원에대한 회수방책이서잇지안는한『인푸레』는 면치못할것이다 하여튼 압흐로동자금이방출된이후 재정당국에서는 과연어떤방침을취하게는가하는것은 자못주목되는문제다

秋穀買上價格 六百六十圓은 妥當

헬믹代將談

작十三일 군정장관대리『헬믹』대장은 기자단과회견하고 기자단질문에다음과가치 답변하엿다

問 최근항간에서는 미군헌병이 조선인이소지하고잇는 미국물품을 압수하고잇는데 압수하는물품 중에는 일본제 혹은 조선제까지압수하는일도잇서 시민중에는 피해자가적지안흔데 그대책여하

答 군당국으로하여금 최선의방책을 강구하겟다 금후 피해자는 장소와시간 물품성명을 알려주기바라며 군정당국으로서도 특별감찰대갓튼것을 조직하겟다

問 과반물가행정처에서 제정한 미곡매상가격六백六十원은 실제생산비八백원보다 백四십원이나 적다하야 입의에서재심사중이라는데 장관의의견은여하

答 六백六十원은실정을 조사한후 각계를망라하야 제정한가격이므로 적정가격이라고생각한다 쌀갑을올리게되면 그대신다른필수품가격이 오르게됨으로 농가로서도 불리하고 경제전반문제인『인푸레』도조장케된다 정부에서六백六十원에 수집한다 하드래도 비농가에 배급하기까지는 一두에백二十원정도가되는데 만약八백원으로 상한다면 한말에二백원정도가될것이니 이러케된다면 도시인에게는 생활난이더심하게될것이다 그러므로 농민층의최소한도의 희생은피할수업을것이다

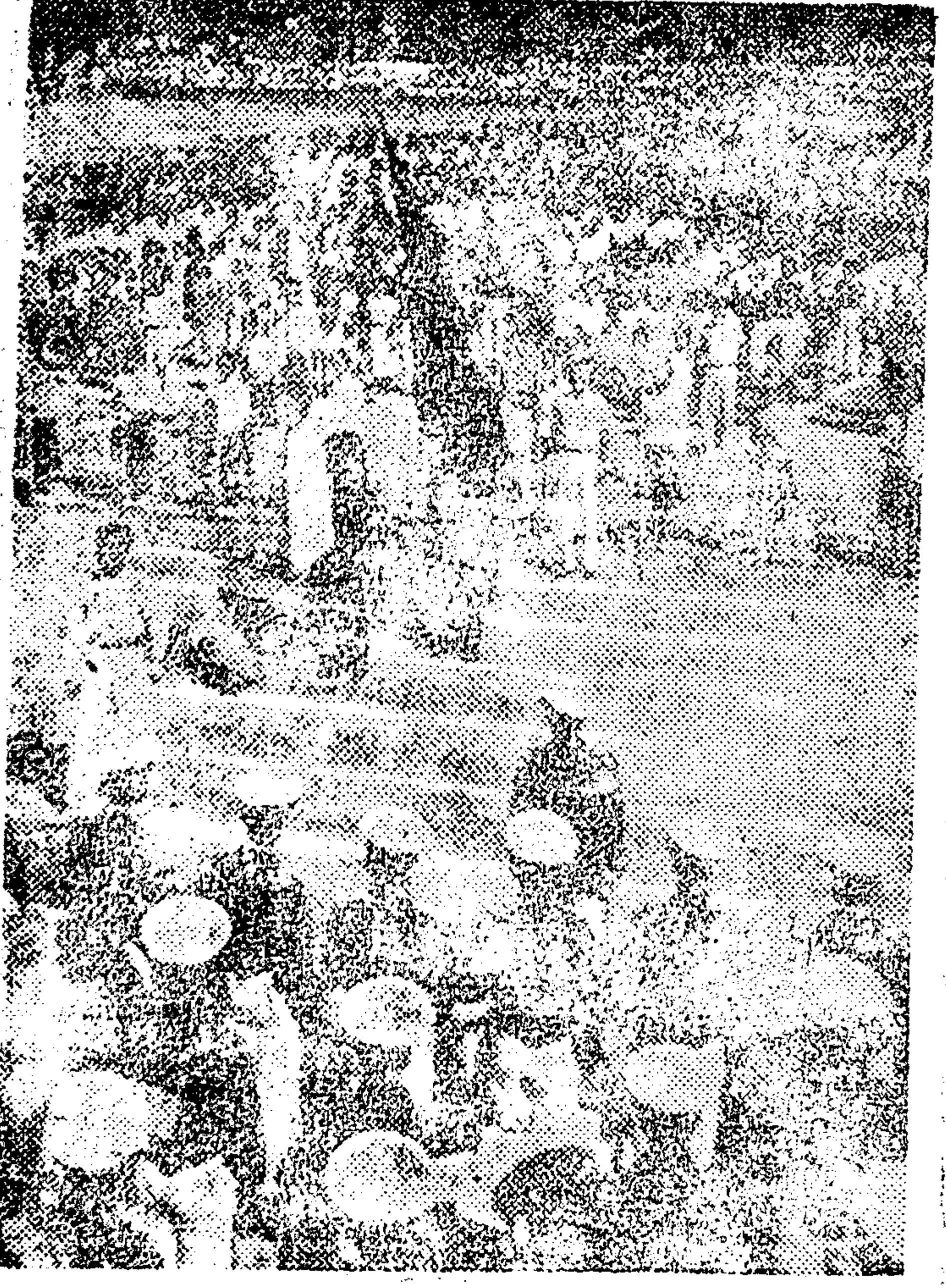

서울운동장을중심으로 각경기장에서 이땅의가을을장식하는 일대체육제전이 벌어젓다 (사진은 입장식 광경)

名曲과名演技

絕讚의硏樂院發表會

우리악단의 지보인안병소(安炳玿) 이애내(李愛內) 부부두분이 주재하는 연악원(硏樂院)의제二회 연구발표회는 본사후원으로지난십一일밤六시반시내 정동배재중학강당에서 성황으로열리어 가을『씨슨』의악단을찬란하게 수노앗다 이날밤의 연주는예정대로 『베-토벤』의주명곡으로 박성혜(朴星惠) 전희봉(全熙奉)양의피아노 이정히(李貞姬)씨와 이올린과 피아노를위한 주명곡백창규(白彰圭)씨의 피아노에이어서 뭇트로 정봉열(鄭奉烈)씨와 이정히양의바이올린과 피아노의주명곡에만장의청중을황홀케하고 九시지나서 연구발표회를 뭇마치엿다 특히이번연구회는 『아가데미슴』의기치밋테 진지하고 착실한음악예술건설을목표하는 연악원의 독특한연구의성과를 충분히발휘하야 조선악단발전에 다대한공헌을남기엿다

金光洙氏에 禁錮十個月

신문지법위반죄로 그동안서울지방 심리원에서심리를 바더오든 남로당중앙위원 김광수(金光洙)씨는 작十三일대법정에서개정된공판에서 사광욱(史光郁)판사로부터 금고十개월의언도를받엇다한다

麥酒盜取犯言渡

지난달二十五일 서울역뒤『피엑스』창고에서 맥주(麥酒)三백상자(箱)를 절취하여종로모상점에 팔다가 검속된노병호(盧炳虎)외 일명에대한 十一일군정재판에서 다음과 가치 언도하엿다

△노병호(盧炳虎) 懲役五年

△□승현(□昇鉉) 懲役三年

三年內로搬入

對日賠償의工作機械

조선이일본으로부터 취득할대상물자로서 조선공업게에 절실이필요한공작기계 三만대를반입해야 할것이라함은 기보한바이어니와 상무부공업국당국의 추정(推定)에의하면 이三만대의 공작기게는一九五○년까지 조선으로반입될모양이라고한다 상무부당국은 최초에는 대일배상취득에잇서『알미늄』선철(銑鐵) 방직(紡織)등 각종공장을 일본에서취득코저하엿스나 결거반입할기게와시설에잇서 여러가지곤란한점이잇슴으로 각종기게를 제작할수잇는공작기게를반입하야 기게의 원천(源泉)을확보키로결정한것인데 금후三년안으로조선으로반입되고 五년이내에 설치를 완료할예정임으로 十여년후의 조선공업게를 이상하야 남조선의모든공업입지(工業立地)조건을조사중에잇서 각방면으로부터 기대되는바크다

地方短信

大新中學昇格

【高陽】서울시외은평면에잇는대신중학(大新中學)은 一千만원의재단법인확립으로지난八일 정식으로허가되어 九일오전十一시동교강당에서 축하회를성대히열이엿는데 즉석에서축하금 三千만원이거출되엿다한다

楊郡民大會

【楊州】작十월十二일양주국민학교々정(楊州國民學校々庭)에서관민과각면민 一千여명참석하에 성대히거행하엿다한다

東中學昇格認可

【楊州】양주군진접면(楊州郡榛接面)에잇는광동초급중학교(光東初級中學校)는재단법인 인가가되엿다한다

大同靑年團道結成式

【春川】각청년단체에서는 이지음중앙본부의 지시에의하여 대동청년단강원도단 결성식을오는十九일오전十一시부터 시내단양대(丹陽臺)에서거행한다는바 준비위원장에는박승하(朴勝夏)씨가선출되엿다한다

學聯對抗雄辯大會

【春川】강원도학생연맹주최로 각군학생연맹대항웅변(雄辯)대회를 지난二일춘천공회당에서 성대히거행하엿다

停電은왜되나

地下케-블破裂로

요지음 시내에정전이잣은것은 지난十一일 오전四시 당인리변전소(唐人里變電所)와 순화동변전소(巡和洞變電所)사이에 二만二천키로특고압선(特高壓線)중 아현동(阿峴洞)근처 지하케-블이파열때문이다 지하케-블은 건설한지二十년이나되여 전류(電流)에의한자연부식으로노후(老朽)상태에 빠젓든것인데 특히근래의수용가의 도전과전력남용의격증으로 드디어 파열을이르킨것이다 이로인하여지하케-블의수리기간중은서울시내의전력공급은자연 제한을밧게되어 지역별에의한 윤번(輪番)정전을 실시하고잇는데 개수공사의 재료관게로 복구에는 상당한시간을 요할것으로예상된다

汚吏檢擧旋風

警務部經理關係某課長檢束

탐관오리 숙청에손을댄 수도청에서는 최무역국장 검속문초에 뒤이여서十三일에는 모독직의혐의로경무부경리관게의 모과장을 조(趙)경무부장승인하에 검속하여 문초중이라한다

崔貿易局長도 收賄事實自白

최(崔萬熙)무역국장 [illegible]

朝鮮올림픽開幕

各道單位로選手入場

城東原頭는때아닌百花爛漫

체육조선의일대호화판! 명년으로박도한제十四회국제올림픽대회를압두고금년도운동경기의총결산인 조선체육회주최제三회조선올림픽대회는 예정과가치가을빗짓터가는 작十三일오전十一시부터성동원두에서 조선체육회산하단체 각간부를비롯하여 안(安)민정장관등각계래빈다수참석하에 조영하(趙暎河)씨 지휘(指揮)로울긋불긋각색『유니폼』으로가볍게단장한四천여 역원(役員)급선수는서울경기(京畿) 전북(全北) 경남(慶南) 전남(全南) 경북(慶北) 충남(忠南) 충북(忠北) 강원(江原)의 도(道)단위로 씩씩하게입장하여 육상경기장은 바야흐로때아닌꽃바다를이루엇다 이어 옥고 식순(式順)에따라 이윤용(李允鎔)씨사회로 조선체육회 이사장 이병학(李丙學)씨의 개회선언이잇섯고 국기게양 고 전회장 여운형(呂運亨)씨와 고 전부회장 전경무(田耕武)양씨의 명복을 비는 묵상과애국가제창이 잇슨후 성신(誠信)여중합창대의 조선올림픽대회의 노래에 이어 유억겸(兪億兼)회장의 감격에넘치는 개회사와 안민정장관의격려의축사가잇섯고 참가선수를대표하여 『마라손』대회의패자 서윤복(徐潤福)선수의 운동정신을유감업시발휘하여 정정당당히승패를결하겟다는선서(宣誓)에 이어 이화(梨花)여중합창대의『승리의노래』『오색의무대에』의합창이잇슨후 유회장의선창으로 만세삼창이잇섯다 이로서 뜻갑흔개회식은뜻마치고 이어하오一시부터 서울운동장을중심으로 각경기장에서 이땅의가을을장식하는 일대체육제전이 벌어젓다

三人組拳銃强盜

권총강도 지난十일오후十一시十분경 하왕십리(下往十里)八九○의四四호 김진준(金珍濬=會社員)씨댁에 삼인조권총강도가 침입하야 돈을내라고협박한후현금二만원과 금반지四개를강탈도주하엿는데방금범인을엄탐중이라고 한다

八·一五暴動陰謀事件

首都廳에서眞相發表

지난八·一五해방기념일을전후해서 한때좌익계열의폭동설이떠돌앗고 이에뒤밋처남로당계열에대한일대검거선풍이 전국적으로휩쓸려 이사정에대한일반의관심이 컷섯거니와수도청에서는그동안 이폭동음모사전에 수사의메스를나리여 남로당계열간부를계속문초해오든중 요즘일단락을지엇슴으로불일그혐의자一당을송청하게됨에압서 十三일 남로당계열의八·一五폭동음모사건진상을장문에걸처 특별발표하엿다 그내용을 요약해말하면 남로당은 외면상민전(民戰)을압재비로 합법적인활동을가장하면서 내부적으로는 남조선쏘련영사등『싸부징』그리고작년十월도피하여지금은 해주(海州)에서남로당중앙정치위원회를지휘하고잇는 박헌영(朴憲永)과 또하나는동정치위원회간부인 허헌(許憲) 이기섭(李基涉) 김상용(金尙龍) 이승엽(李承燁) 김용암(金龍岩) 구재수(具在洙)등의『콩크룹』이삽자가중심으로 북조선쏘련군사령부정치부와 직접내통하여 남조선을정치적으로·경제, 사회적으로 폭동화시켜 미소공위를 유리하게 전개시키고 국제적으로 미국측을 불리케하는동시에 남북통일의 게급전제정권을확립하려고 八·一五기념일을기화로폭동 게획총본부인 투쟁위원회를 비밀히구성하엿든것이다(이에관한증거八조목을지적) 이리하여 八월一일부터 구체적활동으로드러가서울시와각도에 폭동준비의여덜가지항목을지령하고(內容省略) 八·一五일직전에 구체적폭동행동을 다음과가치발령햇다

一、八·一五午前二時警察署를襲擊放火할것

一、警官과右翼要人을殺害하고 그家屋에放火할것

一、官公署와生産工場을破壞할것

一、八·一五午前十一時大大的으로 群衆을動員시켜 示威行進을할것

이게획은좌익의정돈과적당한국제전망그리고국내애국진영의 분투로미연에방지되엿스나 국부적으로는가평 평택 김포등지에폭동이이러낫든것이다

이상사실을탐지한수도청에서는八월九일부터관게자검거에착수하여 취조하여오든중 곧근송청될터이다

北西風乃至北東風이불며 개이며 한때흐리것다

氣溫 最高 二十五度五分 最低 十四度四分

肛門科 東亞醫院 서울市乙支路五街一四○

梅毒藥·淋疾藥 蓮珠藥·痔疾藥·치질 東武堂藥局 서울市中區明洞二街十三

梅毒 皮膚病 濟蒼局 서울市中區三角洞十一의二

皮革商各位에게 구두藥은 一等標로 品質向上信用本位 서울市中區學洞(永樂町)一街九一 五藥化學工業所 電話②七○九番

第一品質 로-시

梁道允師範著 (體育叢書) 복싱篇
選手도보라 鬪拳을正確히알자—랜드 世界的競技인拳鬪에對한 拳鬪의百科典書
값 80圓·送料7圓半
金龍圖書株式會社 서울市鍾路二街九一 振替口座 京城三○○番

朝鮮日報社 廣告部直通電話 本局三三八四番

神經痛·腰痛·關節炎·梅毒 鎭靜에는 2.5% 사루소 부루지 20cc+10A 注射

運動具都散賣商 萬邦體育堂 서울忠武路入口 電本②489

高級洋菓子 永信號 祝賀商品特別製造 서울鍾路一街五

음! 괴롱·가렴증에 百中膏 三新堂製藥社 서울市西大門네거리 京畿自動車部 앞

늑막염·담 特効藥 (자) 大東醫藥研究所 서울市寬勳洞112 總發賣所 東光藥房

필연고문 (자-푸펜실) (實用特許第511號) 特價 五十圓 地方特約店募集 販賣員募集
朝鮮文化敎育出版社 總發賣元 서울市中區茶洞一街二五 電話本局②二九一七番

電球 釜山電球工業株式會社 釜山府寶水町二丁目七番地 電話2345

第二部(夜間) 財團法人 均明中學校 募集人員 第一·二·三學年若干名 願書마감 十月十八日까지 試驗期日 十月二十日 서울市中區筆洞二街一二一의七

高級洋酒 花郞 Hwa Rang 漢城酒造株式會社 製造元